

中華民國 112 年度

財團法人台北市瑠公農業產銷基金會

# 決算書



財團法人台北市瑠公農業產銷基金會 編



# 財團法人台北市瑠公農業產銷基金會

## 目 次

### 中華民國 112 年度

一、總說明.....	1~2 頁
年度各項工作計畫或方針之執行成果.....	3~19 頁
二、主要表	
(一) 收支營運表.....	20 頁
(二) 現金流量表.....	21 頁
(三) 淨值變動表.....	22 頁
(四) 資產負債表.....	23 頁
三、明細表	
(一) 收入明細表.....	24 頁
(二) 支出明細表.....	25 頁
(三) 固定資產投資明細表.....	26 頁
(四) 基金數額增減變動表.....	27 頁
四、參考表	
(一) 員工人數彙計表.....	28 頁
(二) 用人費用彙計表.....	29~30 頁





# 財團法人台北市瑠公農業產銷基金會

## 總說明

中華民國 112 年度

### 壹、概況：

#### 一、設立依據

本基金會於民國 75 年 7 月 1 日由「台北市瑠公農田水利會」捐資創立，成為專業農業服務機構。秉持先賢郭錫瑠先生「愛農護農」及「無私奉獻」的精神，辦理或協助政府相關農業生產技術、農產品運銷、農產品農藥殘留檢驗、保護農業生態環境等業務，以「提高農民所得，確保農產品食用安全，增進全民福祉」為成立宗旨。

本基金會自成立迄今歷經 38 餘年，第 10 屆董監事於 109 年 3 月改選，由林濟民先生擔任董事長，推動臺灣農業產銷、蔬果農藥殘留檢驗等工作，服務社會、造福鄉梓。

#### 二、設立目的

本法人不以營利為目的，並以辦理或協助關於臺北市農業生產農產運銷、調節市場供應，保障國人食的安全、保護農業生態環境等之研究與推展工作，以提高農民所得，增進全民福祉為宗旨。

本法人目的事業之業務項目如下：

- 一、辦理或協助關於農業生產之研究與推廣事業。
- 二、辦理或協助關於農產運銷之研究與推廣事業。
- 三、辦理或協助關於農業生態環境之保護工作。
- 四、辦理或協助前三項事業之科技研習與交流活動及圖書事業。
- 五、辦理或協助農產品農藥殘留檢測事業。
- 六、接受主管機關、政府、農政單位及原捐助單位之委託執行相關計畫。
- 七、其他與本法人創立宗旨有關之贊助或獎勵事項。

三、組織概況（如組織系統圖）

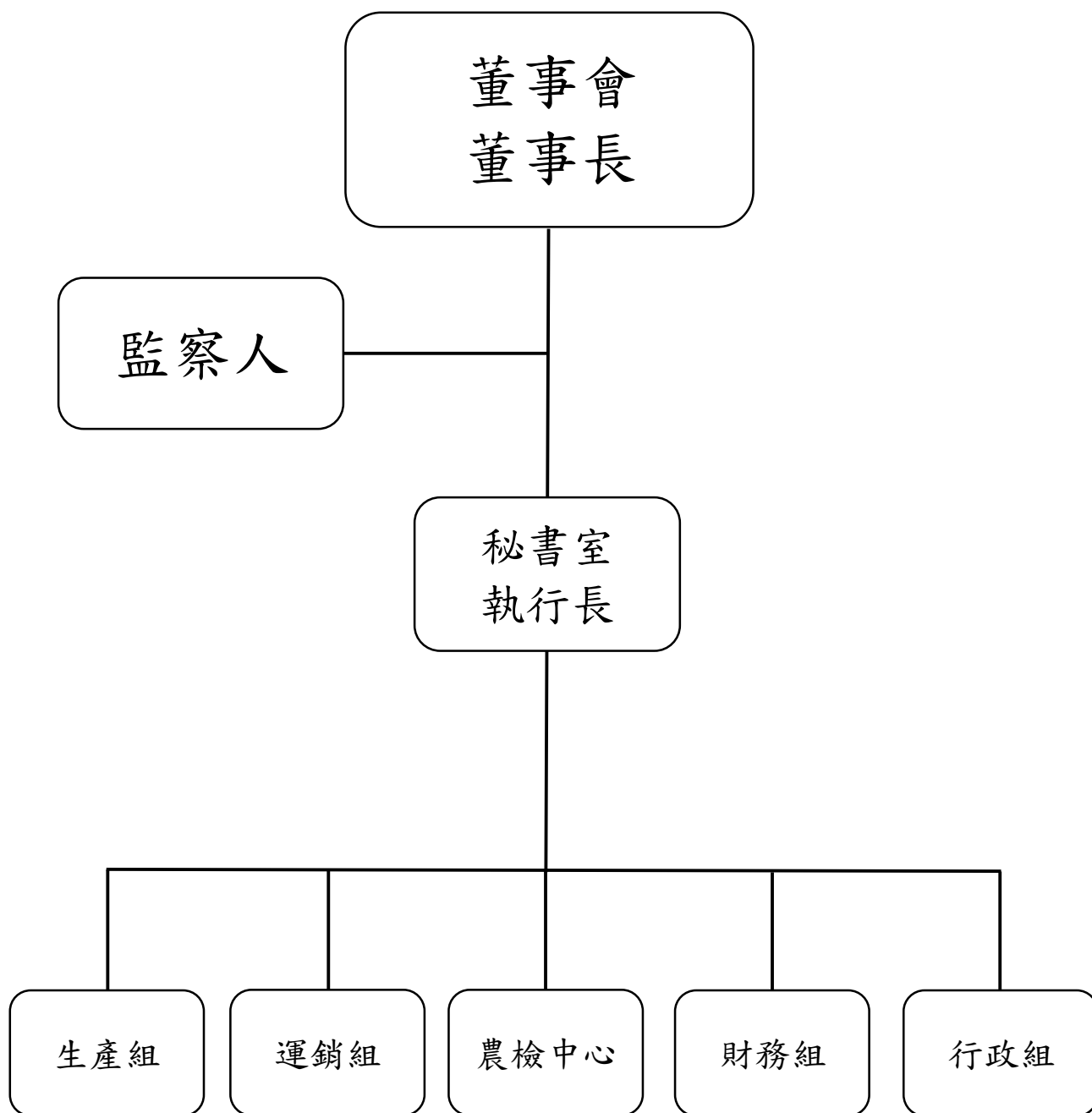

## 壹、年度各項工作計畫或方針之執行成果

### ■業務 1-生產組-計畫執行成果 (112 年 1~12 月份)

工作項目	實施內容	執行情形
一、有機農產品有機轉型期農產品查驗計畫 (農糧署)	(一) 網路販售平台業者巡查及教育宣導 5,000 次	<p>1.針對疑似有機驗證資訊標示不明之業者或平台管理者，進行私訊聯繫提醒，據以記錄並宣導有機法規規範，以降低網路電商平台販售業者違規情況，並追蹤後續改善情形。</p> <p>2.112 年度網路平台 Yahoo 超級商城、蝦皮購物及 Facebook 等巡查總登載件數共 5,225 件，其中有機驗證標示不明件數 940 件 (占 18%)。</p> <p>3.運用 Google 表單優化網路電商平台巡查紀錄之登載作業，提高巡查效率。</p>
	(二) 辦理有機農產品查驗工作人員教育訓練活動 1 場次	<p>於 8 月 4 日至 8 月 5 日於農業部茶及飲料作物中部分場辦理教育訓練活動，農業部農糧署、各區分署、各縣市政府從事有機農產品有機轉型期農產品查驗工作人員出席人數共計 48 人。</p> <p>課程主題包含：</p> <p>1.法規說明及座談會，有機分裝驗證法規說明及實務運用應注意事項。</p> <p>2.提升數位素材製作能力課程，講授拍攝相片、影片及後製應用於簡報、數位平台技巧，達到輔助公務執行之目標。</p>
	(三) 辦理有機生鮮農產品塑化劑殘留檢驗分析	<p>針對市面上常見的販售通路 (如家樂福、全聯福利中心、愛買、棉花田、里仁等等) 進行抽樣後，交付財團法人食品工業研究所，並使用經確效之塑化劑檢測方法執行各種蔬菜塑化劑之含量分析。共檢測 44 件蔬菜樣品，結果僅 10 件小葉菜類檢出微量塑化劑，而多數檢體經清洗後即無檢出。</p>

工作項目	實施內容	執行情形
二、發展特作產業新價值鏈計畫(農糧署)	(一) 辦理國產茶及咖啡伴手禮盒徵選活動	<p>1.計畫辦理 2023 國產茶及咖啡好禮徵選活動,6 月 30 日報名截止參賽件數共計 17 件(茶葉禮盒計 14 件;咖啡禮盒計 3 件)。</p> <p>2.於 7 月 17 日完成第一階段書面審查:經審查結果入圍禮盒為 14 件,淘汰 3 件;8 月 24 日邀請評審評鑑實體伴手禮盒,完成第二階段產品審查後公布「十大飲享禮」得獎名單。</p>
	(二) 2023 臺灣國際茶業博覽會頒獎及展示	11 月 19 日假 2023 臺灣國際茶業博覽會-J717 臺灣名茶館辦理頒獎典禮,進行「十大飲享禮」得獎單位頒獎、獲獎禮盒現場陳列展示與媒體宣傳。
三、第四屆全國有機茶分類分級 TAGs 評鑑(農糧署)	(一) 取得臺灣茶分類分級系統(TAGs)數位平台使用權	<p>1.於 5 月 15 日取得非專屬授權契約書,完成數位平台使用權技術移轉。</p> <p>2.結合平板或手機以手持介面操作評分系統並導入至雲端,完成 6 月 6 日辦理清香型部分發酵茶類(條形組及球形組)評審及 8 月 29 日辦理有機紅茶類(大葉種組及小葉種組)評審,透過雲端評分系統,統整外觀、水色、香氣、滋味的審查計分,產出評鑑報告書。</p>
	(二) 清香型部分發酵茶(條形組與球形組)評鑑活動	<p>1.今年度評鑑之得獎茶採行兩種包裝選項:(1)共同包裝-主辦單位以環保茶渣為原料,統一設計茶葉外盒、提袋、禮盒(可額外加購);(2)自有品牌包裝,由參賽者繳交符合有機農產品標示的完整自家產品包裝,得獎後由主辦單位於產品包裝上黏貼防偽標籤識別。</p> <p>2.清香型部分發酵茶類(條形組與球形組)評鑑活動總計報名參賽 148 點,得獎結果如下:</p> <p>(1)清香型條形組—特選 5 點、精選 6 點、優選 16 點,總計 27 點。</p> <p>(2)清香型球形組—特選 15 點、精選 31 點、優選 47 點,總計 93 點。</p>

工作項目	實施內容	執行情形
	<p>(三) 有機紅茶 (大葉種與小葉種組) 評鑑活動</p>	<p>有機紅茶類 (大葉種組與小葉種組) 評鑑活動總計報名參賽 141 點得獎結果如下：</p> <p>(1)大葉種組—特選 7 點、精選 9 點、優選 18 點，總計 34 點。</p> <p>(2)小葉種組—特選 6 點、精選 12 點、優選 26 點，總計 44 點。</p>
	<p>(四) 頒獎典禮與聯合展售活動</p>	<p>1.展售活動-誠品 2 場次[(1)信義店 3F FORUM 6/30~7/16；(2)R79 店 9/15~9/24) 及希望廣場 2 場次[(1) 8/5-8/6；(2)10/28-10/29)。</p> <p>2. 10 月 14 日於南投茶葉博覽會有機島館辦理頒獎典禮，邀集農業部農糧署、茶及飲料作物改良場場長與各縣市農業單位等數十位長官與媒體蒞臨現場。</p>
<p>四、水稻與茶園碳抵換申請示範案例專案撰寫管理與輔導計畫(農糧署)</p>	<p>(一) 輔導有機茶農導入能增加自然碳匯之茶園管理方法</p>	<p>1.為執行計畫茶區試驗之工項，本會於 6 月與新生永續顧問有限公司簽訂合作備忘錄並於後續簽署相關勞務契約；11 月為借用茶區試驗與農業部茶及飲料作物改良場簽訂合作備忘錄。</p> <p>2.試驗採以有機茶園分成 A (有機茶園)、B (草生栽培有機茶園) 兩區及 C 區慣行栽培區進行，由新生公司負責 B 區草生栽培工作增加實驗區草項種類進行試驗分析，本會人員隨工項進程安排掌握進度與協助計畫執行。</p>
	<p>(二) 媒合兩家以上企業以 ESG 方式認養有機茶園</p>	<p>12 月 12 日於「台灣農漁業物產館」辦理討論說明會，並媒合台灣積體電路製造公司與台灣農創興業股份有限公司兩家企業公司以 ESG 的方式與農業部茶及飲料作物改良場討論有機茶園之認養及相關後續事宜。</p>

工作項目	實施內容	執行情形
五、臺北市推動食安五環計畫農業部分計畫(臺北市府產發局)	農產品宣導影片社群應用	<p>1.運用 111 年度已拍攝完成的 2 支臺北市府產業發展局農業輔導之宣傳影片(咖啡篇「咖啡·土地·我們」、水稻篇「代代相傳的心念」)，於本會官方 Facebook 發布貼文並辦理影片留言互動的抽獎活動，藉由社群行銷推廣，提倡臺北市農產品「源頭把關，讓你心安」的核心價值。</p> <p>2.製作專屬 LINE 動態貼圖，以臺灣黑熊的形象結合臺北市府產業發展局輔導的特色農產品(如：木柵鐵觀音、士林山藥、北投/士林/木柵綠竹筍、內湖草莓等)，幽默風趣的方式展現臺北市農產品的種類與特色，並作為抽獎活動贈送的獎品作為推廣。</p>
六、農業振興方案-臺北市農業智慧管理設施建置計畫(臺北市府產發局)	(一) 初步規劃	為輔導協助木柵地區農民，經場地勘查與分析，擇定於臺北市文山區指南段二小段 0048-0000 地號(威叔茶莊之茶園)，合作茶農為陳威志先生。
	(二) 監測系統	於威叔茶莊完成智慧農業管理設施之建置，硬體方面包含土壤感測系統和澆灌系統之建置，軟體方面則是能透過控制儀表板與資料庫服務，讓茶農能即時透過 app 掌握田間土壤與水分狀況，缺水時能夠遠端下指令或是設定定時排程開關閥門進行灌溉。而系統亦提供設定警示通知的功能，可供茶農設定標準警示通知，以利及時處理突發狀況。
七、農作物安全影響評估暨灌溉技術提升計畫(農業部農田水利署瑠公管理處)	(一) 辦理農作物及農產品農藥殘留檢測分析	<p>1.透過事業區域農會(臺北市士林區農會、木柵區農會；新北市深坑區農會、新店地區農會、石碇區農會、坪林區農會)將其農民生產農作物或農產品送至檢驗機構進行農藥 410 項、二硫代胺基甲酸鹽類及蔬果內重金屬(鎘、鉛)檢測。</p> <p>2.完成 331 件農藥殘留檢測，含 174 件蔬果內重金屬(鎘、鉛)檢測，其中 320 件檢測合格，合格率为 96.68%，不合格件數為 11 件，10 件為農藥殘留檢測；1 件為蔬果內重金屬，除針對不合格案件進行了解外，也請農會或相關農政單位加以輔導及協助改善，以達成蔬果安全之目標。</p>

工作項目	實施內容	執行情形
	(二) 辦理本處事業區農作物及農產品推廣輔導計畫	1.針對事業區域農會(臺北市士林區農會、木柵區農會;新北市深坑區農會、新店地區農會、石碇區農會、坪林區農會)辦理 3 場次業務交流聯合會議,會議中除推廣管路灌溉及農作物農藥殘留檢測等,並從中了解農會運作現況及其困境。 2.協助農會推廣當地特有或特色農產品 300 份,除協助農會增加能見度、拓展知名度外,並協助農民增加其收入。
	(三) 辦理提升農業灌溉技術及智慧灌溉應用教育訓練	1.為增進瑠公管理處事業區域農民灌溉技術、農業新技術及永續發展,以彰化平原為主要觀摩場域辦理 1 場次教育訓練。 2.教育訓練之中同時辦理水利小組交流會議,藉由水利小組組長及班長了解事業區域目前所遇到的困境與問題,共同研商解決或改善方式,也可將作物栽培所遇到問題一併反饋並討論。
	(四) 提升農民專業職能與實作研習	針對事業區域農民之需求,辦理 1 場次提升農民專職能課程,內容為臺灣咖啡風味簡介及手沖咖啡教學;及 1 場次實作研習課程,為蔬菜種植教學:有性與無性繁殖及食農教育土地到餐桌:蔥油餅 DIY 等相關課程。
	(五) 辦理節水節能抗旱場域及經驗觀摩暨研習	辦理 1 場次事業區域(新北市石碇、坪林區)節水抗旱場域觀摩會,及 1 場次節水節能跨域觀摩暨研習(宜蘭縣),從中學習氣候變遷下節水抗旱之相關因應措施;及土壤碳匯對 2050 年淨零碳排之重要性,如何增加土壤碳匯及量測等相關知識。
八、第三屆臺灣產銷履歷茶分類分級 TAGs 評鑑活動(農業部茶及飲料作物改良場)	辦理 2023 年第三屆臺灣產銷履歷茶分類分級(TAGs)評鑑活動	1.評鑑於 10 月 24 日農業部茶及飲料作物改良場舉行,參賽報名點數共 76 點,評鑑結果共有 65 點獲獎(特選 11 點;精選 33 點;優選 21 點)。 2.頒獎典禮於 11 月 17 日假臺北南港展覽館 1 館 1 樓場地由茶改場舉行。每一支得獎茶皆依據茶改場建置之茶葉風味特色輪製作專屬評鑑報告書,搜尋分級標籤上的防偽號碼即可查覽相關資訊。

工作項目	實施內容	執行情形
九、茶葉感官品評人才培訓計畫(本會自辦計畫)	(一)「茶葉感官品評初級班」課程開辦與證照考試	<p>1.「茶葉感官品評初級班」共計開設 6 個班次及「茶葉感官品評中級班」2 個班次，全年度 8 班次，共計參加學員 193 名。</p> <p>2.參加茶改場辦理之「茶葉感官品評初級能力鑑定測驗」4 班次及「茶葉感官品評中級能力鑑定測驗」2 班次，全年度 6 班次，共計 149 人次(含補考及非本會學員)，初級班平均考取證照率已達 89%，中級班為 40%。</p>
	(二)技轉成果	已通過「茶葉感官品評初級班」續約審查期限為 112 年 11 月至 115 年 11 月。



■業務 2-運銷組--計畫執行成果（112 年 1~12 月份）

工作項目	實施內容	執行情形
一、農產品行銷推廣輔導計畫(本會自辦計畫)	(一)農產品商品條碼輔導與建立	本年度受理核發農(特)產品商品條碼，共計 15 個單位提出新申請，總計核發 172 個條碼。歷年累計共核發 42,494 個農產品國際商品條碼。
	(二)農產品行銷推廣	1.4 月 1-2 日參與豐年社辦理之「春日好好市集」活動，媒合威叔茶莊、青山香草園、野蔓園、子宏農產行、春動有機農場、豐實農場、舒馬克與費雯麗農場、阿鐸農場、小棲蘭森林農場、桃植物精油工坊、昌輝養蜂場、林榮宗自然生態有機農場等 12 家農場參與展售，兩天銷售額約新台幣 240,000 元。 2.4 月 21 日於財團法人生物技術開發中心辦理世界地球日小農快閃市集及仙人掌 DIY 創意組合盆栽活動，市集媒合青山香草園、子宏農產行、春動有機農場、豐實農場、麗山有機農園、八仙六代園、旗竿湖梨園、小棲蘭森林農場、桃植物精油工坊、昌輝養蜂場等 10 位農友參與展售，3 小時小農快閃市集銷售額約新台幣 46,000 元。
	(三)協助各區農會擔任農產品評鑑比賽評審	1.6 月份協助北部各區農會擔任綠竹筍評鑑活動評審委員。(6 月 8 日新北市五股區農會、6 月 9 日新北市新店區農會、6 月 12 日新北市農會、6 月 14 日新北市深坑區農會、6 月 15 日基隆市農會、6 月 17 日農業部桃園區農業改良場、6 月 30 日臺北市農會、7 月 1 日新北市平溪區農會等。) 2.8 月份協助擔任文旦柚評鑑活動之評審委員。(9 月 13 日新北市八里區農會、9 月 14 日新北市農會) 3.10 月份協助擔任山藥評鑑活動之評審委員。(10 月 6 日新北市雙溪區公所、10 月 14 日新北市平溪區農會)
	(四)協助農政單位辦理活動	10 月 28 日配合農業部桃園區農業改良場舉辦之 112 年試驗農場開放日參觀活動，協助規劃辦理療育庭園之綠色照顧站成效展示、綠療生活你我他-生態缸 DIY 及闖關遊戲。
二、臺北市政府推動食安五環計畫農業部份計畫-田間蔬果農藥殘留檢驗計畫(臺北市政府產發局)	(一)農藥自主管理教育訓練	共計辦理五場次農藥自主管理教育訓練，參加人數計 207 人。(7 月 18 日士林區農會 52 人、8 月 9 日松山區農會 50 人、8 月 18 日內湖區農會 54 人、11 月 16 日大安區農會 26 人、11 月 22 日南港區農會 25 人)。
	(二)個案追蹤輔導	針對 111 年 7 處及 112 年 6 處農藥殘留較為顯著的作物或農戶，協同植物醫生於作物栽培生產期間至田間診斷輔導。

工作項目	實施內容	執行情形
三、農業部農糧署農作物農藥殘留監測與管制計畫	檳榔農作物用藥監測	1. 本年度分別至南投、雲林、嘉義、高雄、屏東、花蓮等縣市抽驗，共計抽樣 90 件，其中合格計 75 件、不合格計 15 件，合格率達 83.3%，不合格案件即通知農會協助輔導。 2. 凡經檢驗不合格案件者，皆再次至產地抽驗，複驗結果皆合格。
四、嘉義縣智慧農業推動委託專業服務計畫	(一)成立「嘉義縣智慧農業跨域整合平台」	邀集產、官、學、研各方專家成立顧問團隊，以做為農友與技術業者之間的溝通媒合管道，該團隊共計 56 人。
	(二)建立「Line 官方帳號」	截至本年度已擁有 102 位好友，掃描 QR- Code 即可使用圖文選單中的各項功能。
	(三)辦理智慧農業推廣講座	辦理四場次智慧農業相關推廣講座:包含 2 場講座(田間資訊的收集解讀與應用、環境感測數據的判讀與應用)、1 場說明會(112 年嘉義縣智慧農業推動補助計畫說明會)與 1 場座談會(漁友與設備廠商、電信業者座談會)，參加人數共計 186 人。
	(四)協助辦理審查會議	聘請 3 位專業學者協助嘉義縣政府審查智慧農業設備補助申請案，本計畫經統計共召開兩場補助審查會議，共核定 83 件申請案(農業 33 件、漁業 42 件、畜牧業 8 件)。
	(五)現地訪視輔導	1. 為落實建置輔導機制，採分類分級制度，擬定示範組、精進組、輔導組及準備組共 4 級。 2. 拜訪嘉義縣各鄉鎮市計 27 位農友(包含農耕者 19 位、養殖漁業 5 位及畜牧業者 3 位)，依分類分級制度輔導。
	(六)線上即時回覆提問	專責人員現上即時回覆農友提問，共計 20 人次提問。
	(七)智慧農業相關文案圖卡	共設計五張圖卡，供嘉義縣政府農業處 FB 專頁貼文使用，主題分別是「嘉義縣智慧農業跨域整合平台」、「補助項目及內容」、「補助對象、補助項目及輔導單位」、「官方 Line 帳號功能」、「農漁牧業使用智慧農業設備的現況」。
	(八)撰寫平台通訊月刊	本年度共計發佈 5 則月刊，將智慧農業跨域整合平台的最新動態、智慧農業技術新知與實際應用及農業補助相關資訊彙編為月刊發行，供農友參考。
	(九)代擬新聞稿	共計 4 篇新聞稿，分別於 3 月、4 月、5 月、9 月撰文提供嘉義縣政府農業處發稿參考。

工作項目	實施內容	執行情形
	(十)更新嘉義縣智慧農業推動計畫資源盤點成果集	針對 111 年度資源盤點成果集更新調整內容並製作新版電子檔供農友參閱。
五、實耕農計畫勞務委外(農業部桃園區農業改良場)	協助農業部桃園區農業改良場核予實耕證明	協助農業部桃園區農業改良場執行其轄區內之農民，取得農耕能力與事實以核予實耕證明，期讓確實從事耕作的人員可以此證明向戶籍所在地農會申請參加農保之資格(僅作加入農保之用)，目的以保障農業從業人員享有農民福利的權利。

■業務 3-農檢中心-計畫執行成果 (112 年 1~12 月份)

工作項目	實施內容	執行情形
<p>一、委託樣品檢驗計畫</p>	<p>(一) 農藥殘留檢驗 (食品中多重農藥殘留檢驗 410 品項、食品中殺菌劑二硫代胺基甲酸鹽類檢驗、食品中嘉磷塞等極性農藥檢驗、禽畜產品中多重農藥殘留檢驗 129 品項、環氧乙烷檢驗) - 政府或民間團體及個人委託</p> <p>(二) 重金屬檢驗 (穀類及蔬果植物類-銅、鉛、鎘、汞、砷) - 民間團體、個人委託</p> <p>(三) 質譜快檢方法-政府或民間團體及個人委託</p>	<p>1. 衛生福利部食品藥物管理署：食品及相關產品之委託檢驗計畫邊境輸入樣品檢測/國內市售產品檢測計畫</p> <ul style="list-style-type: none"> <li>● 目標：確保並提升邊境輸入及國內市售食品及相關產品之衛生安全與品質。</li> <li>● 結果：               <ul style="list-style-type: none"> <li>(1) 邊境農藥檢測共 2,153 件，包含多重農藥殘留方法(五)及二硫代 788 件、嘉磷塞 159 件、禽畜產品 32 件、環氧乙烷 583 件、多重農藥殘留方法(六) 591 件。</li> <li>(2) 國內農藥檢測共 64 件，含多重農藥殘留方法(五) 4 件、多重農藥殘留方法(六) 54 件及嘉磷塞檢測 6 件。</li> </ul> </li> </ul> <p>2. 行政院農業部農糧署：</p> <ul style="list-style-type: none"> <li>(1) 農作物農藥殘留監測與管制計畫</li> <li>(2) 校園午餐農安監測計畫</li> <li>(3) 建立稻米生產安全管理體系計畫-田間抽檢委託樣品</li> <li>(4) 建立稻米生產安全管理體系計畫-糧食業者自營食米抽檢委託樣品</li> <li>(5) 建立稻米生產安全管理體系計畫-留樣抽驗</li> <li>(6) 建構地區稻米產業鏈-食米驗證管理暨提升稻米產業競爭力</li> <li>(7) 地方特色茶評鑑活動 (LT-茶產業結構調整計畫)(評鑑茶葉) 委託樣品</li> <li>(8) 地方特色茶評鑑活動 (LT-茶產業結構調整計畫)(例行茶葉) 委託樣品</li> <li>(9) 農作物農藥殘留快速檢驗計畫，其中加值化作業本年度參與單位共 27 家。</li> </ul> <p style="text-align: center;">■質譜快檢加值化方案專用紙箱</p>  <ul style="list-style-type: none"> <li>● 目標：落實源頭管理及加強確保稻米、蔬果及茶葉生產安全，提高農名用藥安全意識。</li> <li>● 結果：多重農藥殘留 2,170 件及快速檢驗 1,391 件。</li> </ul>

工作項目	實施內容	執行情形
		<p>3. 其他：</p> <p>(1) 臺北市田間蔬果農藥殘留檢驗計畫</p> <p>(2) 新北市政府農業局（比賽茶評鑑）</p> <p>(3) 行政院消費者保護處-環氧乙烷農藥殘留檢測</p> <p>(4) 本會輔導專案</p> <p>(5) 能力試驗及空白基質</p> <p>● 結果：多重農藥殘留檢驗共 1,689 件</p> <p>4. 合約顧客及私人委託案件含快速檢驗共 9,173 件</p> <p>5. 112 年檢驗件數合計共 23,570 件，含品管樣品 6,930 件</p>
<p>二、實驗室認證及認可</p>	<p>衛生福利部認證異動(410 項)</p>	<p>111 年 8 月 17 日衛福部公告修正食品中殘留農藥檢驗方法—多重殘留分析方法(五)，農藥檢驗由現行 380 項增加至 410 項。中心於 2023 年 3 月申請異動，經過現場評鑑後順利獲得衛生福利部多重殘留分析方法(五)之 410 項認證並取得新版證書。</p> <div data-bbox="839 913 1264 1503" data-label="Image"> </div>
<p>三、能力試驗</p>	<p>共參與10場次</p>	<p>1. 國內能力試驗:共5場</p> <p>TFDA-農藥多重殘留分析方法(五)-米</p> <p>農藥所-農藥多重殘留分析方法(五)-綠茶粉-2場</p> <p>農藥所-農藥多重殘留分析方法(六)-番茄-2場</p> <p>2. 國外能力試驗：共5場</p> <p>FAFAS-二硫代胺基甲酸鹽類之檢驗-柑橘</p> <p>FAFAS-極性農藥多重殘留分析方法-燕麥</p> <p>FAFAS-農藥多重殘留分析方法 (六)-燕麥</p> <p>FAFAS-禽畜產品中殘留農藥方法-雞蛋</p> <p>FAFAS-環氧乙烷及其反應產物檢驗-芝麻</p>

工作項目	實施內容	執行情形
<p>四、檢驗方法的共同試驗</p>	<p>(一) 禽畜產品中殘農藥檢驗方法—多重殘留分析方法(二)</p> <p>(二) 食品中殘留農藥檢驗方法—益發靈之檢驗</p>	<p>衛生福利部食品藥物管理署為評估尚未公開之檢驗方法於各實驗室之適用性，邀請本中心參加共同試驗，其試驗結果有助於食藥署驗證及優化檢驗方法，為感謝本中心的協助，特別頒發感謝狀。</p> <div data-bbox="646 470 1428 1041" style="border: 1px solid black; padding: 10px; margin: 10px 0;"> <p style="text-align: center;"><b>感謝狀</b></p> <p>茲感謝  瑠公基金會農檢中心參與 112 年度共同試驗-「禽畜產品中殘留農藥檢驗方法—多重殘留分析方法(二)」，協助本署驗證檢驗方法，特頒此狀，謹表謝忱。</p> <p style="text-align: center;">衛生福利部食品藥物管理署</p> <p style="text-align: center; font-size: 1.2em; color: purple;"><b>署長吳秀梅</b></p> <div style="text-align: right; margin-right: 50px;">  </div> <p style="text-align: center; font-size: 0.8em;">中華民國一一三年一月十八日</p> </div> <div data-bbox="646 1153 1428 1724" style="border: 1px solid black; padding: 10px; margin: 10px 0;"> <p style="text-align: center;"><b>感謝狀</b></p> <p>茲感謝  瑠公基金會農檢中心參與 112 年度共同試驗-「食品中殘留農藥檢驗方法—益發靈之檢驗」，協助本署驗證檢驗方法，特頒此狀，謹表謝忱。</p> <p style="text-align: center;">衛生福利部食品藥物管理署</p> <p style="text-align: center; font-size: 1.2em; color: purple;"><b>署長吳秀梅</b></p> <div style="text-align: right; margin-right: 50px;">  </div> <p style="text-align: center; font-size: 0.8em;">中華民國一一三年一月十八日</p> </div>

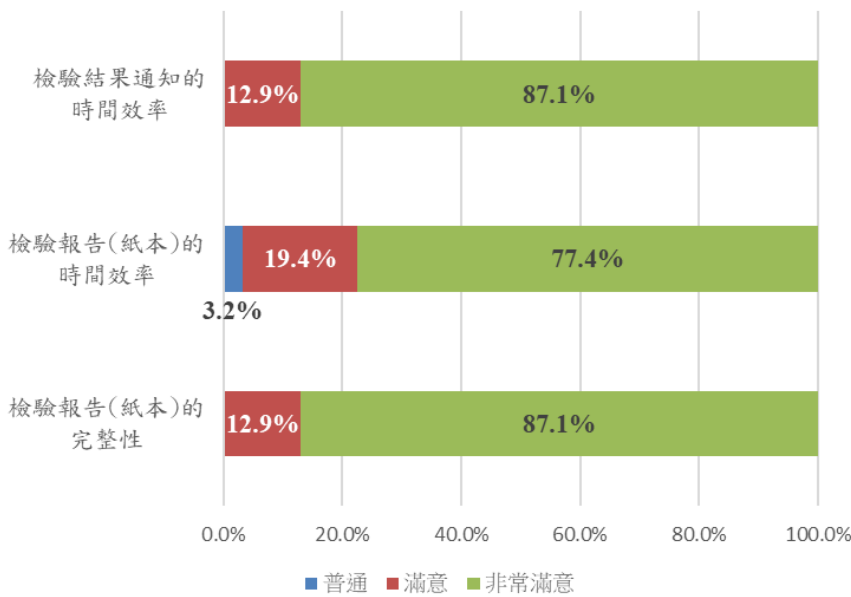
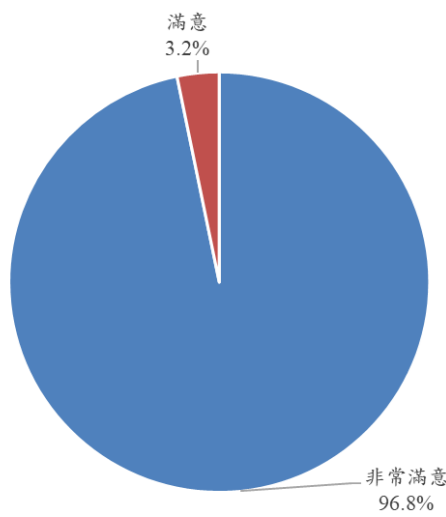

工作項目	實施內容	執行情形
<p>五、質譜快檢移動實驗室</p>	<p>農業部農糧署補助計畫建置之農藥殘留質譜快檢移動實驗室1台及8處樣品前處理站。</p>	<p>1.質譜快檢移動實驗室：10-12月份共檢驗快檢樣品435件</p>  <p>2.快檢樣品前處理站8站：10-12月份快檢前處理樣品共1,734件</p>  <p>3.前處理站設備</p> 

工作項目	實施內容	執行情形																						
六、客戶滿意度	使用 SurveyCake 軟體進行問卷製作並發送給各客戶	<p>1. 問卷發放共 116 份，回收總計 31 份，回收率為 26.7%</p> <p>2. 檢驗報告滿意度</p>  <table border="1" data-bbox="606 324 1460 918"> <caption>檢驗報告滿意度數據</caption> <thead> <tr> <th>類別</th> <th>普通</th> <th>滿意</th> <th>非常滿意</th> </tr> </thead> <tbody> <tr> <td>檢驗結果通知的時間效率</td> <td>0%</td> <td>12.9%</td> <td>87.1%</td> </tr> <tr> <td>檢驗報告(紙本)的時間效率</td> <td>3.2%</td> <td>19.4%</td> <td>77.4%</td> </tr> <tr> <td>檢驗報告(紙本)的完整性</td> <td>0%</td> <td>12.9%</td> <td>87.1%</td> </tr> </tbody> </table> <p>3. 整體服務評價</p>  <table border="1" data-bbox="837 1030 1284 1545"> <caption>整體服務評價數據</caption> <thead> <tr> <th>滿意度</th> <th>百分比</th> </tr> </thead> <tbody> <tr> <td>非常滿意</td> <td>96.8%</td> </tr> <tr> <td>滿意</td> <td>3.2%</td> </tr> </tbody> </table> <p>4. 其他建議或意見</p> <ol style="list-style-type: none"> <li>(1) 非常棒—環球國際</li> <li>(2) 具時效性及專業度的檢驗單位,遇到檢驗難題時,主任及副主任能及時給予專業答覆!!—主婦聯盟生活消費合作社</li> <li>(3) 陳副主任對農藥的專業知識,讓我們在這方面受益良多,非常感謝!另外,檢驗報告快速且專業,感謝這段時間的配合!—食品研究所</li> <li>(4) 詢問貴中心檢測技術的規範,都能詳細解說,非常專業—臺灣植物及樹木醫學學會</li> </ol>	類別	普通	滿意	非常滿意	檢驗結果通知的時間效率	0%	12.9%	87.1%	檢驗報告(紙本)的時間效率	3.2%	19.4%	77.4%	檢驗報告(紙本)的完整性	0%	12.9%	87.1%	滿意度	百分比	非常滿意	96.8%	滿意	3.2%
類別	普通	滿意	非常滿意																					
檢驗結果通知的時間效率	0%	12.9%	87.1%																					
檢驗報告(紙本)的時間效率	3.2%	19.4%	77.4%																					
檢驗報告(紙本)的完整性	0%	12.9%	87.1%																					
滿意度	百分比																							
非常滿意	96.8%																							
滿意	3.2%																							



工作項目	實施內容	執行情形
七、人員教育訓練 人員教育訓練	(一) 外部專業訓練	1. 2月10日參加實驗室品質實務研討會。 2. 4月14日參加新北市毒性及關注化學物質管理法規宣導暨災害防救說明會。 3. 4月20日參加北區聯防組織訓練研討會。 4. 5月17日執行毒性及關注化學物質災害應變兵棋推演模擬訓練。
	(二) 內部教育訓練	對新進人員執行培訓及內部考核。
八、外部查核	(一) 執行「食品及相關產品之委託檢驗計畫邊境輸入樣品檢測／國內市售產品檢測」計畫	1. 進行4次實地查核並審閱檢驗報告。 2. 不定期書審檢驗報告6次。 3. 定期參加4次共識會議。
	(二) 認證查核	財團法人全國認證基金會於6月19日至中心監督評鑑。

## 貳、收支營運實況

- 1、業務收入及業務外收入決算數為 1 億 579 萬 4,030 元，較預算數 9,600 萬元，增加 979 萬 4,030 元，約 10.20%。
- 2、業務支出及業務外支出決算數為 1 億 443 萬 5,464 元，較預算數 9,600 萬元，增加 843 萬 5,464 元，約 8.79%，主要係委辦計畫之業務支出增加。
- 3、以上總收支相抵後，計餘絀 135 萬 8,566 元，較原預算數增加 135 萬 8,566 元。

## 參、現金流量實況

- 1、業務活動之淨現金流入 358 萬 8,792 元。
- 2、投資活動之淨現金流入 24 萬 3,191 元。
- 3、籌資活動之淨現金流入 1,825 萬元。
- 4、現金及約當現金之淨增 2,208 萬 1,983 元，係期末現金及約當現金 1 億 2,134 萬 9,059 元，較期初現金及約當現金 9,926 萬 7,076 元之增加數。

## 肆、淨值變動實況

本年度期初累積賸餘 1 億 4,551 萬 2,754 元，本年度餘絀 135 萬 8,566 元，期末累積賸餘為 1 億 4,687 萬 1,320 元。

## 伍、資產負債實況

### 1、資產部分：

- (1) 流動資產：上年度決算數為 1 億 1,527 萬 9,239 元，本年度決算數為 1 億 4,080 萬 7,175 元，較上年度增加 2,552 萬 7,936 元，主要係銀行存款、其他應收款及預付費用增加。
- (2) 基金：上年度決算數為 15 億 9,516 萬 6,011 元，本年度決算數為 15 億 9,433 萬 1,320 元，較上年度減少 83 萬 4,691 元，主要係基金評價(未實

現之外幣評價損失)。

(3) 不動產、廠房及設備、投資性不動產、無形資產；上年度決算數為 7,715 萬 6,391 元，本年度決算數為 8,857 萬 1,094 元，較上年度增加 1,141 萬 4,703 元，主要係購買相關設備。

(4) 其他非流動資產：上年度決算數為 99 萬 1,170 元，本年度決算 50 萬 4,170 元，較上年度減少 48 萬 7,000 元。

## 2、負債部分：

(1) 流動負債：上年度決算數為 777 萬 7,157 元，本年度決算數為 2,378 萬 9,539 元，較上年度增加 1,601 萬 2,382 元，主要係應付票據、應付費用、其他應付款等增加。

(2) 非流動負債：上年度決算數為 683 萬 2,458 元，本年度決算數為 2,508 萬 2,458 元，較上年度增加 1,825 萬元，主要係存入保證金、其他非流動負債-其他增加。

## 3、淨值部分：

(1) 基金：上年度決算數為 16 億 2,847 萬 442 元，本年度決算數與上年度相同。

(2) 餘絀：上年度決算數為 1 億 4,551 萬 2,754 元，本年度決算數為 1 億 4,687 萬 1,320 元，主要係本期贖餘 135 萬 8,566 元。

## 財團法人台北市瑠公農業產銷基金會

## 收支營運表

中華民國112年度

單位：新臺幣元

上年度決算數	科目	本年度預算數 (1)	本年度決算數 (2)	比較增(減)數	
				金額 (3)=(2)-(1)	% (4)=(3)/(1)*100
91,083,849	收入總額	96,000,000	105,794,030	9,794,030	10.20
72,825,663	業務收入	77,150,000	79,657,399	2,507,399	3.25
70,825,663	勞務收入	75,150,000	77,657,399	2,507,399	3.34
2,000,000	受贈收入	2,000,000	2,000,000	0	0.00
18,258,186	業務外收入	18,850,000	26,136,631	7,286,631	38.66
17,821,815	財務收入	18,558,000	25,827,315	7,269,315	39.17
436,371	其他業務外收入	292,000	309,316	17,316	5.93
95,518,112	支出總額	96,000,000	104,435,464	8,435,464	8.79
94,891,909	業務支出	95,219,000	102,816,851	7,597,851	7.98
32,207,967	勞務成本	26,767,000	38,641,297	11,874,297	44.36
1,227,748	議事費用	2,100,000	2,080,089	(19,911)	(0.95)
45,856,103	人事費用	50,980,000	46,810,420	(4,169,580)	(8.18)
15,600,091	辦公費用	15,372,000	15,285,045	(86,955)	(0.57)
626,203	業務外支出	781,000	1,618,613	837,613	107.25
626,203	財務費用	781,000	1,618,613	837,613	107.25
(4,434,263)	本期賸餘(短絀)	0	1,358,566	1,358,566	--

填表說明：1. 本表「科目」依預算編列方式表達。

2. 表列百分比應列至百分比之小數點後兩位數。

3. 其他綜合損益為零。

## 財團法人台北市瑠公農業產銷基金會

## 現金流量表

中華民國112年度

單位：新臺幣元

項 目	本年度預算數 (1)	本年度決算數 (2)	比較增(減-)數	
			金額 (3)=(2)-(1)	% (4)=(3)/(1)*100
業務活動之現金流量				
稅前賸餘(短絀)	0	1,358,566	1,358,566	--
利息股利之調整	(17,500,000)	(24,816,837)	(7,316,837)	(41.81)
利息收入	(17,500,000)	(24,816,837)	(7,316,837)	(41.81)
未計利息股利之稅前賸餘(短絀)	(17,500,000)	(23,458,271)	(5,958,271)	(34.05)
調整非現金項目	8,283,000	27,047,063	18,764,063	226.54
兌換損失	0	834,691	834,691	--
折舊費用	8,843,000	9,652,177	809,177	9.15
處分不動產、廠房及設備損失	0	0	0	--
應收款項(增加)減少	(1,000,000)	1,305,313	2,305,313	(230.53)
預付款項(增加)減少	0	(757,500)	(757,500)	--
應付款項增加(減少)	440,000	16,004,982	15,564,982	3,537.50
預收款項增加(減少)	0	179,000	179,000	--
其他流動負債增加(減少)	0	(171,600)	(171,600)	--
未計利息股利之現金流入(流出)	(9,217,000)	3,588,792	12,805,792	(138.94)
業務活動之淨現金流入(流出)	(9,217,000)	3,588,792	12,805,792	(138.94)
投資活動之現金流量				
購置機器設備	0	(20,092,880)	(20,092,880)	--
購置其他設備	(1,500,000)	(724,000)	776,000	(51.73)
購置無形資產	0	(250,000)	(250,000)	--
其他非流動資產(增加)減少	0	487,000	487,000	--
收取利息	17,500,000	20,823,071	3,323,071	18.99
投資活動之淨現金流入(流出)	16,000,000	243,191	(15,756,809)	(98.48)
籌資活動之現金流量				
存入保證金增加(減少)	0	1,000,000	1,000,000	--
其他非流動負債-其他增加(減少)	0	17,250,000	17,250,000	--
籌資活動之淨現金流入(流出)	0	18,250,000	18,250,000	--
現金及約當現金之淨增(淨減)	6,783,000	22,081,983	15,298,983	225.55
期初現金及約當現金	116,665,000	99,267,076	(17,397,924)	(14.91)
期末現金及約當現金	123,448,000	121,349,059	(2,098,941)	(1.70)

填表說明：1. 本表「項目」依預算編列方式表達。

2. 本表係採現金及約當現金基礎，包括現金及自投資日起3個月內到期或清償之債權證券等。

3. 基於充分揭露原則之考量，應於附註說明不影響現金流量之投資及籌資活動。

4. 籌資活動之淨現金流入(流出)係為補助計畫「建置之農藥殘留質譜快檢移動實驗室」相關。

## 財團法人台北市瑠公農業產銷基金會

## 淨值變動表

中華民國112年度

單位：新臺幣元

科 目	上年度 餘 額	本 年 度		截至本年 度止餘額	說 明
		增 加	減 少		
合 計	1,773,983,196	1,358,566	0	1,775,341,762	
基金	1,628,470,442	0	0	1,628,470,442	
創立基金	200,000,000	0	0	200,000,000	由台北市瑠公農田水利會原始捐助2億元。
捐贈基金	1,428,470,442	0	0	1,428,470,442	1. 由台北市瑠公農田水利會陸續捐助基金14億元。 2. 由台北市瑠公農田水利會捐助辦公室(台北市忠孝東路一段10號2-3樓)2,847萬442元。
累積餘絀	145,512,754	1,358,566	0	146,871,320	
累積賸餘(短絀)	145,512,754	1,358,566	0	146,871,320	較上年度增加係112年賸餘1,358,566元。
淨值其他項目	0	0	0	0	
累積其他綜合餘絀	0	0	0	0	
未認列為退休金 成本之淨短絀	0	0	0	0	

填表說明：1. 本表「科目」依預算編列方式表達。

2. 本年度各淨值科目如有增減變動情形，應於說明欄分別說明增減原因。

財團法人台北市瑠公農業產銷基金會  
資產負債表

中華民國112年12月31日

單位：新臺幣元

科 目	本年度決算數 (1)	上年度決算數 (2)	比較增(減)數	
			金額 (3)=(1)-(2)	% (4)=(3)/(2)*100
資 產				
流動資產	140,807,175	115,279,239	25,527,936	22.14
現金及約當現金	121,349,059	99,267,076	22,081,983	22.25
現金	70,000	70,000	0	0.00
銀行存款	121,279,059	99,197,076	22,081,983	22.26
應收款項	17,793,046	15,104,593	2,688,453	17.80
應收帳款	5,529,539	6,834,852	(1,305,313)	(19.10)
其他應收款	12,263,507	8,269,741	3,993,766	48.29
預付款項	1,665,070	907,570	757,500	83.46
預付費用	1,665,070	907,570	757,500	83.46
非流動資產	1,683,406,584	1,673,313,572	10,093,012	0.60
基金	1,594,331,320	1,595,166,011	(834,691)	(0.05)
基金	1,594,331,320	1,595,166,011	(834,691)	(0.05)
不動產、廠房及設備	81,527,357	70,168,038	11,359,319	16.19
土地	14,755,192	14,755,192	0	0.00
房屋及建築	72,898,365	72,898,365	0	0.00
累計折舊-房屋及建築	(49,919,851)	(48,480,421)	(1,439,430)	2.97
機器設備	108,463,927	88,372,647	20,091,280	22.73
累計折舊-機器設備	(66,549,674)	(58,982,773)	(7,566,901)	12.83
運輸設備	3,257,857	3,257,857	0	0.00
累計折舊-運輸設備	(3,257,857)	(3,257,857)	0	0.00
其他設備	5,031,529	4,373,679	657,850	15.04
累計折舊-其他設備	(3,152,131)	(2,768,651)	(383,480)	13.85
投資性不動產	6,601,154	6,669,353	(68,199)	(1.02)
投資性不動產	8,993,812	8,993,812	0	0.00
累計折舊-投資性不動產	(2,392,658)	(2,324,459)	(68,199)	2.93
無形資產	442,583	319,000	123,583	38.74
無形資產	830,000	580,000	250,000	43.10
累計攤折-無形資產	(387,417)	(261,000)	(126,417)	48.44
其他非流動資產	504,170	991,170	(487,000)	(49.13)
存出保證金	504,170	841,170	(337,000)	(40.06)
其他非流動資產-其他	0	150,000	(150,000)	(100.00)
<b>資產合計</b>	<b>1,824,213,759</b>	<b>1,788,592,811</b>	<b>35,620,948</b>	<b>1.99</b>
負 債				
流動負債	23,789,539	7,777,157	16,012,382	205.89
應付款項	23,191,847	7,186,865	16,004,982	222.70
應付票據	1,328,820	781,320	547,500	70.07
應付費用	15,226,570	5,740,600	9,485,970	165.24
應付稅捐	696,457	664,945	31,512	4.74
其他應付款	5,940,000	0	5,940,000	--
預收款項	366,000	187,000	179,000	95.72
預收收入	366,000	187,000	179,000	95.72
其他流動負債	231,692	403,292	(171,600)	(42.55)
代收款	231,692	403,292	(171,600)	(42.55)
非流動負債	25,082,458	6,832,458	18,250,000	267.11
其他非流動負債	25,082,458	6,832,458	18,250,000	267.11
存入保證金	1,176,400	176,400	1,000,000	566.89
應付退休金負債	6,506,058	6,506,058	0	0.00
其他非流動負債-其他	17,400,000	150,000	17,250,000	11,500.00
<b>負債合計</b>	<b>48,871,997</b>	<b>14,609,615</b>	<b>34,262,382</b>	<b>234.52</b>
淨 值				
基金	1,628,470,442	1,628,470,442	0	0.00
基金	1,628,470,442	1,628,470,442	0	0.00
創立基金	200,000,000	200,000,000	0	0.00
捐贈基金	1,428,470,442	1,428,470,442	0	0.00
餘絀	146,871,320	145,512,754	1,358,566	0.93
餘絀	146,871,320	145,512,754	1,358,566	0.93
累計賸餘	145,512,754	149,947,017	(4,434,263)	(2.96)
本期餘絀	1,358,566	(4,434,263)	5,792,829	(130.64)
<b>淨值合計</b>	<b>1,775,341,762</b>	<b>1,773,983,196</b>	<b>1,358,566</b>	<b>0.08</b>
<b>負債及淨值合計</b>	<b>1,824,213,759</b>	<b>1,788,592,811</b>	<b>35,620,948</b>	<b>1.99</b>

填表說明：1. 本表「科目」依預算編列方式表達。

2. 表列百分比應列至百分比之小數點後兩位數。

## 財團法人台北市瑠公農業產銷基金會

## 收入明細表

中華民國112年度

單位：新臺幣元

科 目	本年度預算數 (1)	本年度決算數 (2)	比較增(減-)數		說 明
			金額 (3)=(2)-(1)	% (4)=(3)/(1)*100	
合 計	96,000,000	105,794,030	9,794,030	10.20	
業務收入	77,150,000	79,657,399	2,507,399	3.25	
勞務收入	75,150,000	77,657,399	2,507,399	3.34	
委辦收入	73,200,000	70,820,686	(2,379,314)	(3.25)	1. 生產組 8,810,047元。 2. 運銷組 1,634,762元。 3. 農檢中心 60,375,877元。
補助收入	1,950,000	6,836,713	4,886,713	250.60	1. 生產組 6,236,713元。 2. 農檢中心 600,000元(政府補助設備款依舊提 列比率認列補助收入)。
受贈收入	2,000,000	2,000,000	0	0.00	
捐贈收入	2,000,000	2,000,000	0	0.00	
業務外收入	18,850,000	26,136,631	7,286,631	38.66	
財務收入	18,558,000	25,827,315	7,269,315	39.17	
利息收入	17,500,000	24,816,837	7,316,837	41.81	1. 本年度各銀行定存利率調升5次，增加利息收入。 2. 利息收入包含基金16億孳息及結餘款利息。
租賃收入	1,058,000	1,010,478	(47,522)	(4.49)	1. 本會三樓辦公室出租之房租淨收入@月84,000*12個月。 2. 房屋押金設算息2,478元。
其他業務外收入	292,000	309,316	17,316	5.93	
其他業務外收入	292,000	309,316	17,316	5.93	前期應付款收回及雜項收入增加。

- 填表說明：1. 本表「科目」依預算編列方式表達。  
2. 比較增減百分比超過10%以上者，應於說明欄說明增減原因。  
3. 表列百分比應列至百分比之小數點後兩位數。



## 財團法人台北市瑠公農業產銷基金會

## 支出明細表

中華民國112年度

單位：新臺幣元

科 目	本年度預算數 (1)	本年度決算數 (2)	比較增(減)數		說 明
			金額 (3)=(2)-(1)	% (4)=(3)/(1)*100	
合 計	96,000,000	104,435,464	8,435,464	8.79	
業務支出	95,219,000	102,816,851	7,597,851	7.98	
勞務成本	26,767,000	38,641,297	11,874,297	44.36	
計畫方案	10,290,000	9,862,976	(427,024)	(4.15)	
業務推廣	15,477,000	28,135,321	12,658,321	81.79	1. 生產組業務推廣及配合款 1,038,165元 2. 運銷組業務推廣 191,463元。 3. 農檢中心業務費 26,905,693元。 4. 業務需求增加，衍生業務費增加。 擲節開支。
研究發展	1,000,000	643,000	(357,000)	(35.70)	
議事費用	2,100,000	2,080,089	(19,911)	(0.95)	
議事費用	2,100,000	2,080,089	(19,911)	(0.95)	
人事費用	50,980,000	46,810,420	(4,169,580)	(8.18)	
員工薪津	37,458,000	34,826,779	(2,631,221)	(7.02)	
福利費	4,157,000	3,495,351	(661,649)	(15.92)	運用資源、擲節開支。
員工進修費	800,000	739,100	(60,900)	(7.61)	
員工退休(職)金	2,415,000	2,383,860	(31,140)	(1.29)	
勞健保險費	3,850,000	3,724,147	(125,853)	(3.27)	
旅運費	120,000	43,071	(76,929)	(64.11)	部分差旅費由補助及委辦計畫支應。
值班及誤餐費	2,180,000	1,598,112	(581,888)	(26.69)	因應規定調整為補休方式或啟動變型工時。
辦公費用	15,372,000	15,285,045	(86,955)	(0.57)	
文具印刷費	155,000	58,073	(96,927)	(62.53)	擲節開支。
郵電費	295,000	243,211	(51,789)	(17.56)	擲節開支。
水電費	550,000	424,465	(125,535)	(22.82)	擲節開支。
特別費	953,000	912,824	(40,176)	(4.22)	
車輛維護費	1,120,000	1,141,946	21,946	1.96	
維護修繕費	880,000	619,631	(260,369)	(29.59)	擲節開支。
房地管理費	450,000	406,434	(43,566)	(9.68)	
折舊費用	8,843,000	9,652,177	809,177	9.15	
編印費	390,000	365,000	(25,000)	(6.41)	
財產管理費	880,000	632,947	(247,053)	(28.07)	擲節開支。
勞務費	180,000	150,000	(30,000)	(16.67)	擲節開支，未外聘律師費。
雜費	676,000	678,337	2,337	0.35	
業務外支出	781,000	1,618,613	837,613	107.25	
財務費用	781,000	1,618,613	837,613	107.25	
兌換損失	0	834,691	834,691	--	未實現之外幣評價損失。
租賃成本	781,000	783,922	2,922	0.37	

填表說明：1.本表「科目」依預算編列方式表達。

2.比較增減百分比超過10%以上者，應於說明欄說明增減原因。

3.表列百分比應列至百分比之小數點後兩位數。

財團法人台北市瑠公農業產銷基金會  
固定資產投資明細表

中華民國112年度

單位：新臺幣元

項 目	本年度預算數 (1)	本年度決算數 (2)	比較增(減-)數		說 明
			金額 (3)=(2)-(1)	% (4)=(3)/(1)*100	
<b>合 計</b>	<b>1,500,000</b>	<b>21,066,880</b>	<b>19,566,880</b>	<b>1,304.46</b>	
不動產、廠房及設備	1,500,000	20,816,880	19,316,880	1,287.79	
機器設備	0	20,092,880	20,092,880	--	
FORTIGATE FG-60F 防火牆安裝設定費	0	86,100	86,100	--	-- 農檢中心資訊安全裝置需要使用。
快檢移動實驗室及 前處理站(配合款)	0	2,006,780	2,006,780	--	-- 政府補助設備配合款。
快檢移動實驗室及 前處理站(補助款)	0	18,000,000	18,000,000	--	-- 政府補助設備款。
其他設備	1,500,000	724,000	(776,000)	(51.73)	-- 擲節開支。
農檢辦公家具費用	700,000	432,000	(268,000)	(38.29)	-- 農檢中心辦公室、員工休息室使用, 擲節開支。
農檢整修費用	800,000	292,000	(508,000)	(63.50)	-- 農檢中心年久維修, 擲節開支。
無形資產	0	250,000	250,000	--	
無形資產	0	250,000	250,000	--	
NHRS人力資源管理 系統(網路版)	0	250,000	250,000	--	-- 行政 人資整合需要使用。2

填表說明：1. 本表「項目」依預算編列方式表達：包括不動產、廠房及設備與投資性不動產。  
2. 比較增減百分比超過20%以上者，應於說明欄說明增減原因。  
3. 表列百分比應列至百分比之小數點後兩位數。

財團法人台北市瑠公農業產銷基金會  
基金數額增減變動表

中華民國112年度

單位：新臺幣元

捐助者	創立時原始捐助基金金額	本年度期初基金金額	本年度基金增(減-)金額	本年度期末基金金額	捐助基金比率%		說明
					創立時原始捐助基金金額占其總額比率	本年度期末基金金額占其總額比率	
合計	200,000,000	1,628,470,442	0	1,628,470,442	100.00	100.00	
政府捐助小計	200,000,000	1,628,470,442	0	1,628,470,442	100.00	100.00	
農業部農田水利署瑠公管理處	200,000,000	1,628,470,442	0	1,628,470,442	100.00	100.00	
民間捐助小計	0	0	0	0	0.00	0.00	

- 填表說明：1. 各級政府「捐助基金比率%」欄列數據如與預算編製當時計算之比率存有差異者，應於說明欄說明比率變動之情形。
2. 表內臺北市政府項下「XX特種基金」係指營業基金、作業基金、債務基金、特別收入基金及資本計畫基金。
3. 表內「其他團體機構」包含國外政府機關、國內及國外民間團體機構及信託基金等。
4. 表內「其他團體機構」及「個人」捐助金額重大者，請列舉表達，其餘以彙總數表達。
5. 表列百分比應列至百分比之小數點後兩位數。

## 財團法人台北市瑠公農業產銷基金會

## 員工人數彙計表

中華民國112年度

單位：人

職 類 (稱)	本年度預算數 (1)	本年度決算數 (2)	比較增(減-)數	說 明
			(3)=(2)-(1)	
董事長	1	1	0	
執行長	1	1	0	
組長	4	4	0	
主任	1	1	0	
技師	4	3	(1)	
管理師	3	3	0	
副技師	7	6	(1)	
副管理師	2	2	0	
助理技師	10	16	6	業務增加增聘人員。
助理管理師	7	6	(1)	
技術員	1	1	0	
守衛	1	1	0	辦公大樓場域共同分攤費用。
合 計	42	45	3	

填表說明：1. 本表「職類(稱)」依預算編列方式表達。

2. 本年度決算數如有大於預算數之情況，應於說明欄說明差異原因。

財團法人台北市瑠  
用人費用  
中華民國

科目名稱 職類(稱)	本年度預算數							
	員工薪津	福利費	員工 進修費	員工退休 (職)金	員工勞 健保費	旅運費	值班及 誤餐費	合計 (1)
董事長	1,902,690	95,000	15,000	0	78,298	0	0	2,090,988
執行長	1,755,660	95,000	15,000	121,248	122,282	0	20,000	2,129,190
組長	4,915,935	380,000	60,000	325,469	395,908	20,000	140,000	6,237,312
主任	1,457,540	95,000	15,000	96,499	107,461	10,000	200,000	1,981,500
技師	4,291,710	380,000	60,000	284,141	369,796	10,000	470,000	5,865,647
管理師	3,183,475	285,000	45,000	210,768	276,803	0	60,000	4,061,046
副技師	6,455,690	665,000	105,000	429,907	605,720	30,000	580,000	8,871,317
副管理師	1,644,082	190,000	30,000	112,051	165,753	0	60,000	2,201,886
助理技師	6,962,465	935,000	165,000	472,800	812,691	10,000	230,000	9,587,956
助理管理師	3,918,480	560,000	90,000	265,728	453,031	20,000	180,000	5,487,239
技術員	512,793	95,000	15,000	34,848	63,349	0	20,000	740,990
約僱人員	0	0	0	0	0	0	0	0
工讀生	0	0	0	0	0	0	0	0
守衛	276,950	34,000	15,000	36,672	70,467	0	0	433,089
其他 (團體支用)	180,530	348,000	170,000	24,869	328,441	20,000	220,000	1,291,840
合 計	37,458,000	4,157,000	800,000	2,415,000	3,850,000	120,000	2,180,000	50,980,000

填表說明：1. 本表「科目」、「職類(稱)」依預算編列方式表達。  
2. 本年度決算數如有大於預算數之情況，應於說明欄說明差異原因。

# 公農業產銷基金會

## 彙計表

112年度

單位：新臺幣元

本年度決算數								比較增 (減-)數 (3)=(2)-(1)	說 明
員工薪津	福利費	員工 進修費	員工退休 (職)金	員工勞 健保費	旅運費	值班及 誤餐費	合計 (2)		
2,033,910	38,235	300	0	80,028	2,980	0	2,155,453	64,465	依據本會人事管理辦法最高俸額給與。
1,755,660	66,235	71,300	120,384	122,922	10,490	0	2,146,991	17,801	參與進修研習活動。
4,978,107	515,587	142,900	329,837	399,212	0	63,608	6,429,251	191,939	依據本會人事管理辦法，參與進修研習活動。
1,621,950	127,643	71,300	96,120	108,724	26,621	123,502	2,175,860	194,360	依據本會人事管理辦法，參與進修研習活動。
3,686,312	347,540	900	257,116	338,631	0	208,794	4,839,293	(1,026,354)	人員退休。
2,965,936	299,335	71,600	204,788	280,580	0	148,579	3,970,818	(90,228)	
5,715,170	673,774	76,400	396,958	580,910	0	410,330	7,853,542	(1,017,775)	人員退休。
1,551,143	108,470	600	109,368	166,258	2,980	39,126	1,977,945	(223,941)	
5,725,492	636,232	89,000	466,329	775,690	0	388,174	8,080,917	(1,507,039)	新進試用期為約僱人員。
3,411,703	417,976	214,500	268,710	481,641	0	119,356	4,913,886	(573,353)	參與進修研習活動。
512,793	64,235	300	34,368	66,429	0	79,552	757,677	16,687	工作需求值班增加。
685,625	39,470	0	79,434	183,059	0	17,091	1,004,679	1,004,679	業務增加所需之約僱人員。
28,160	0	0	2,112	2,247	0	0	32,519	32,519	業務增加所需之臨時工讀生。
154,818	14,735	0	18,336	11,412	0	0	199,301	(233,788)	辦公大樓場域共同分攤、無申請進修補助。
0	145,884	0	0	126,404	0	0	272,288	(1,019,552)	員工無申請進修補助、人員退休、旅運費部分由計畫支出，值班員工選擇補休方式。
34,826,779	3,495,351	739,100	2,383,860	3,724,147	43,071	1,598,112	46,810,420	(4,169,580)	

會計：張淑惠



執行長：潘起揚



董事長：林濟民

